



19 februari 2024

Likvärdiga segrartider, Västmanland

Utvärdering av segrartider 2023

Innehåll

Bakgrund och utgångspunkter	3
Påverkansfaktorer	3
Långdistans	4
Avvikelse från rekommenderad segrartid	4
Kvinnors andel av mäns segrartid	4
Kilometertider per klass	5
Medeldistans	6
Avvikelse från rekommenderad segrartid	6
Kvinnors andel av mäns segrartid	6
Kilometertider per klass	7
Segartid i förhållande till rekommendationen	8
Sprint	16
Avvikelse från rekommenderad segrartid	16
Kvinnors andel av mäns segrartid	16
Kilometertider per klass	17



Bakgrund och utgångspunkter

I samband med förbundsmötet 2020 behandlades en motion om likvärdigt tävlande. Syftet med motionen var att så långt som möjligt säkerställa en likvärdig upplevelse av tävlingsorientering oavsett kön. Förbundsmötet beslutade att bifalla motionen.

Som en konsekvens av motionen beslutade förbundsstyrelsen att gå från rekommenderade banlängder för respektive klass och distans till rekommenderade segrartider för respektive klass och distans. Inom respektive åldersklass fick kvinnor och män samma rekommenderade segrartid. Beslutet gällde från och med 2022 års tävlingar men med en övergångsperiod under det första halvåret.

Under 2023 har samtliga individuella tävlingar i dagsljus med åldersindelad klassindelning inom långdistans, medeldistans och sprint utvärderats. Uppgift om segrartid och banlängd har samlats in. Alla uppgifter är hämtade från Eventor Inga personuppgifter används eller redovisas.

Redovisningen omfattar klasserna D/H35-85. Klasserna D/H85-95 har fortfarande rekommenderad banlängd som utgångspunkt. Inga starter har gjorts i klassen D90. Totalt har starter gjorts vid 23 tillfällen fördelat på alla distanser i klassen H90. Inga starter har gjorts i klasserna D/H95.

Utvärderingen omfattar totalt 114 tävlingar i långdistans, 186 tävlingar i medeldistans och 51 tävlingar i sprintdistans. I Västmanland omfattar utvärderingen 1 tävling i långdistans, 6 tävlingar i medeldistans och 1 tävling i sprint. Redovisningen utgår från tre värden, segrartid, banlängd och kilometertid. Utvärderingen tar upp två aspekter. Dels segrartiden i respektive klass i förhållande till rekommendationen, dels eventuella skillnader mellan kvinnor och män inom samma åldersklass.

Utvärderingen visar utfallet för alla tävlingar i Västmanland uppdelat för respektive distans. En utvärdering för hela landet sammantaget redovisas i ett eget dokument.

Påverkansfaktorer

Det finns många faktorer som kan påverka vad segrartiden i en viss klass blir efter genomförd tävling. En del faktorer är kända medan andra faktorer är svåra eller omöjliga att känna till när banorna planeras. Det gör att det är svårt att ta hänsyn till alla faktorer och är förklaringen till en del av de avvikelser som redovisas i utvärderingen. Det är också okänt om, hur och vilken utsträckning respektive banläggare har arbetat med att ta hänsyn till olika påverkansfaktorer. Några exempel på faktorer som påverkar segrartiden är terrängens karaktär, årstid, väderlek, deltagare och eventuella återbud från anmälda deltagare.

I utvärderingen som följer redovisas utfallet från enskilda tävlingar. Det finns såväl små som stora avvikelser från de rekommenderade segrartiderna. Flera olika påverkansfaktorer kan ha påverkat utfallet. Redovisningen är ingen kritik mot enskilda banläggare. Syftet är att ge en bild av utfallet från samtliga tävlingar under 2023.



Långdistans

Avvikelse från rekommenderad segrartid

Diagrammet nedan visar avvikelsen från den rekommenderade segrartiden för respektive klass. De gröna linjerna visar den lägsta respektive högsta rekommenderade segrartiden. Värdet mitt emellan de gröna linjerna, 100 procent motsvarar tiden mitt emellan rekommendationerna. Exempel: För D/H35 är rekommendationen att segrartiden ska ligga mellan 60 och 65 minuter. Det innebär att 100 procent motsvarar tiden 62,30. De gula staplarna visar utfallet för kvinnor i respektive klass och de blå staplarna visar utfallet för män. Staplarna är lika med medelvärdet för samtliga tävlingar i långdistans under 2023. Ligger stapelns slut mellan de gröna linjerna är klassens medelvärde inom de rekommenderade segrartiderna.

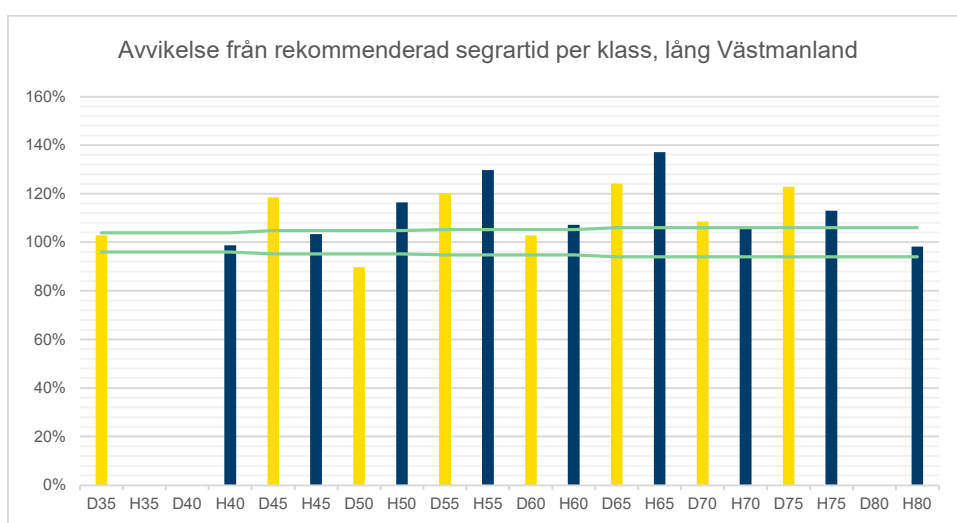

Kvinnors andel av mäns segrartid

De gula staplarna visar kvinnors andel av mäns segrartid i respektive åldersklass. Värdet utgår från den genomsnittliga segrartiden för samtliga långdistanstävlingar i distriktet.

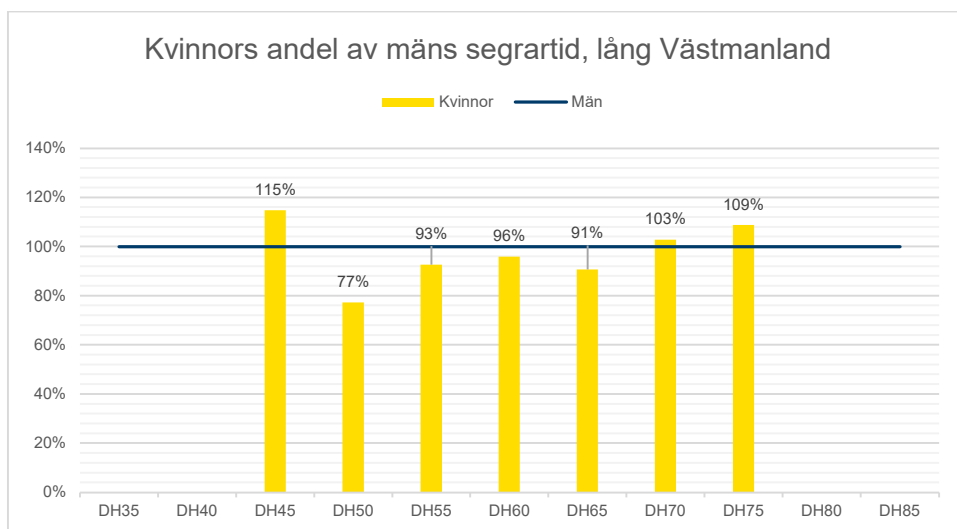

Kilometertider per klass

Diagrammet nedan visar den genomsnittliga kilometertiden för segraren i respektive klass uppdelat på kvinnor och män.

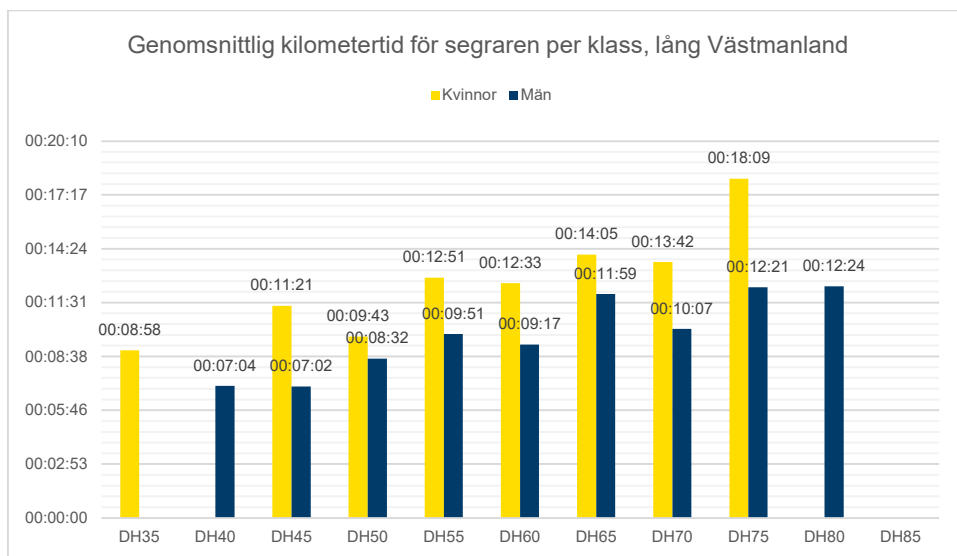

I diagrammet nedan visar de gula staplarna kvinnors andel av mäns kilometertid i respektive åldersklass. Värdet utgår från den genomsnittliga kilometertiden för samtliga långdistanstävlingar i distriktet.

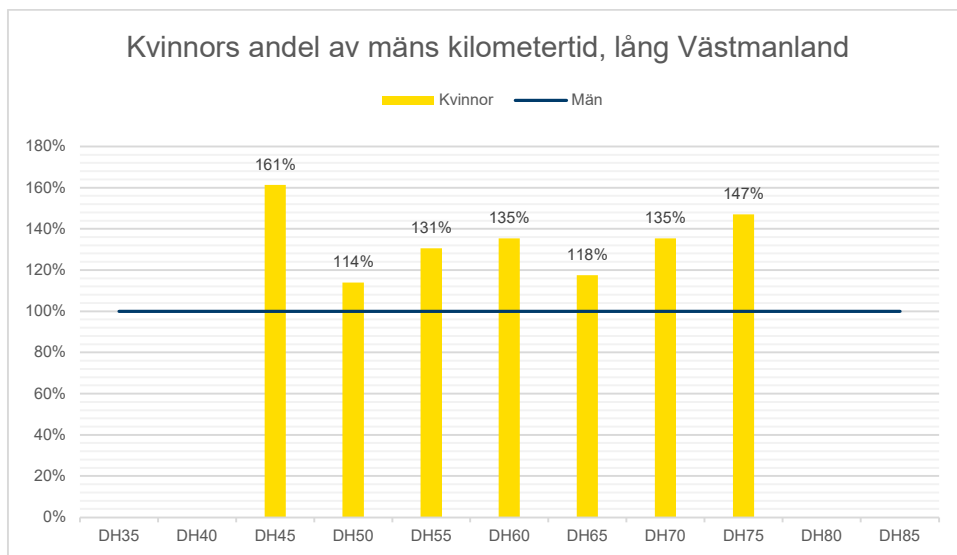

Medeldistans

Avvikelse från rekommenderad segrartid

Diagrammet nedan visar avvikelsen från den rekommenderade segrartiden för respektive klass. De gröna linjerna visar den lägsta respektive högsta rekommenderade segrartiden. Värdet mitt emellan de gröna linjerna, 100 procent motsvarar tiden mitt emellan rekommendationerna. Exempel: För D/H35 är rekommendationen att segrartiden ska ligga mellan 30 och 35 minuter. Det innebär att 100 procent motsvarar tiden 32,30. De gula staplarna visar utfallet för kvinnor i respektive klass och de blå staplarna visar utfallet för män. Staplarna är lika med medelvärdet för samtliga tävlingar i medeldistans under 2023. Ligger stapelns slut mellan de gröna linjerna är klassens medelvärde inom de rekommenderade segrartiderna.

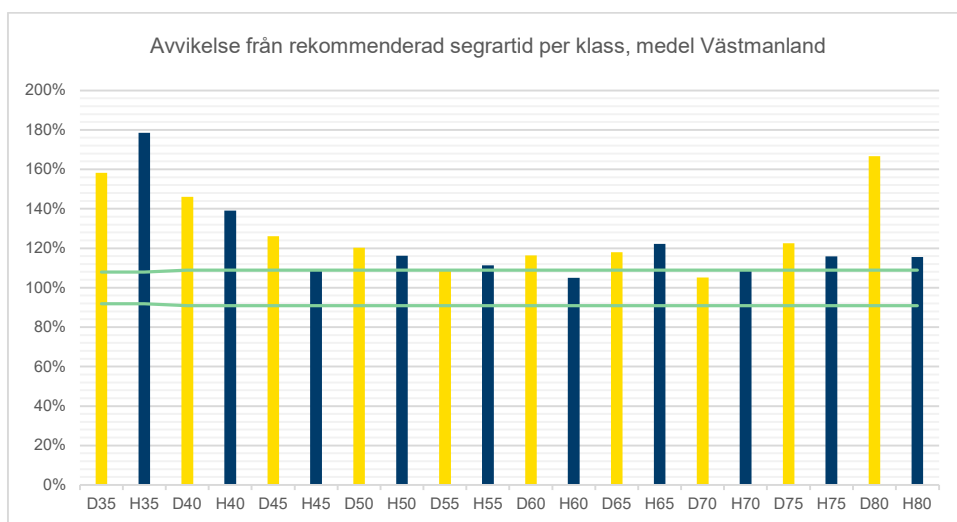

Kvinnors andel av mäns segrartid

De gula staplarna visar kvinnors andel av mäns segrartid i respektive åldersklass. Värdet utgår från den genomsnittliga segrartiden för samtliga långdistanstävlingar i distriktet.

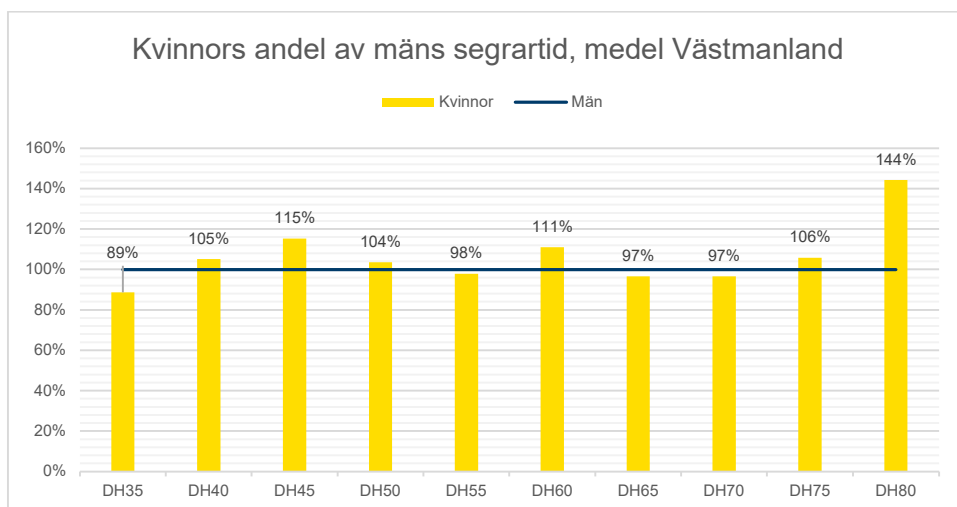

Kilometertider per klass

Diagrammet nedan visar den genomsnittliga kilometertiden för segraren i respektive klass uppdelat på kvinnor och män.

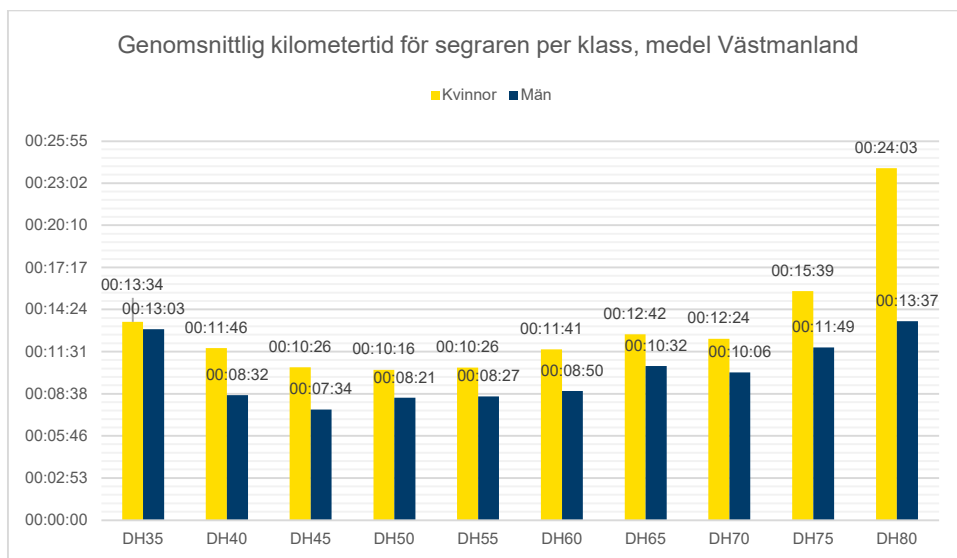

I diagrammet nedan visar de gula staplarna kvinnors andel av mäns kilometertid i respektive åldersklass. Värdet utgår från den genomsnittliga kilometertiden för samtliga långdistanstävlingar i distriktet.

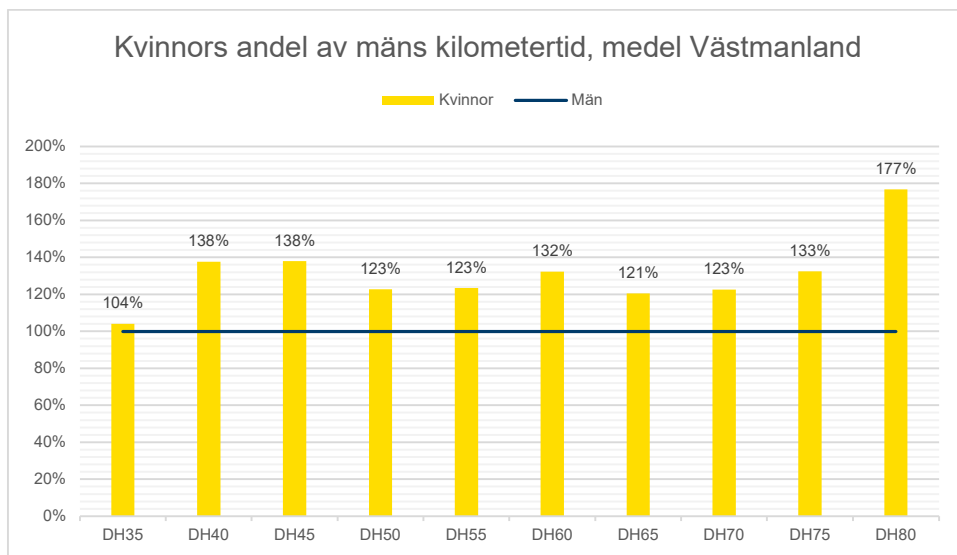

Segartid i förhållande till rekommendationen

Diagrammen nedan visar samtliga tävlingar per klass genomförda i distriktet under 2023. De gröna linjerna markerar kortaste respektive längsta rekommenderade segartid. De gula staplarna visar de tävlingar där segartiden ligger inom rekommendationen. De blåa staplarna visar de tävlingar som segartiden antingen varit för kort eller för lång i förhållande till rekommendationen.

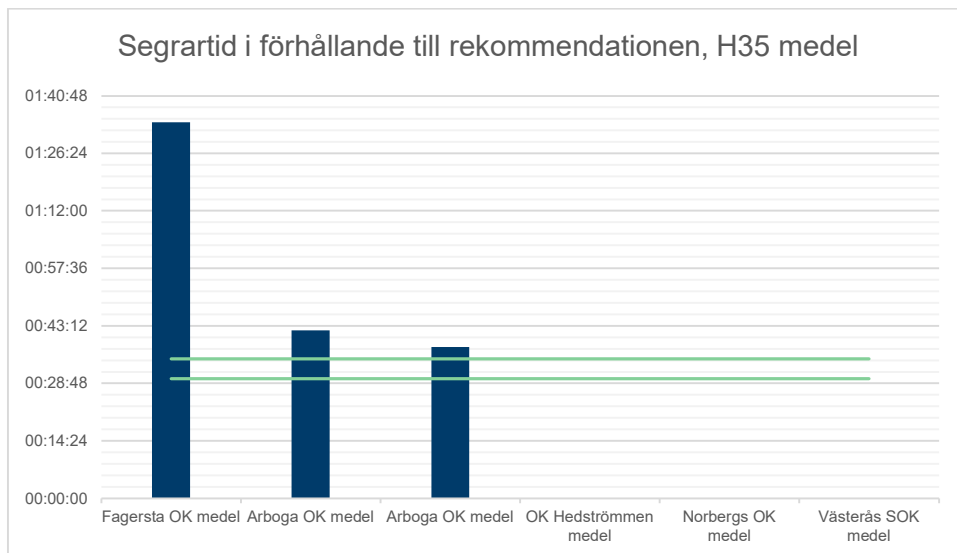
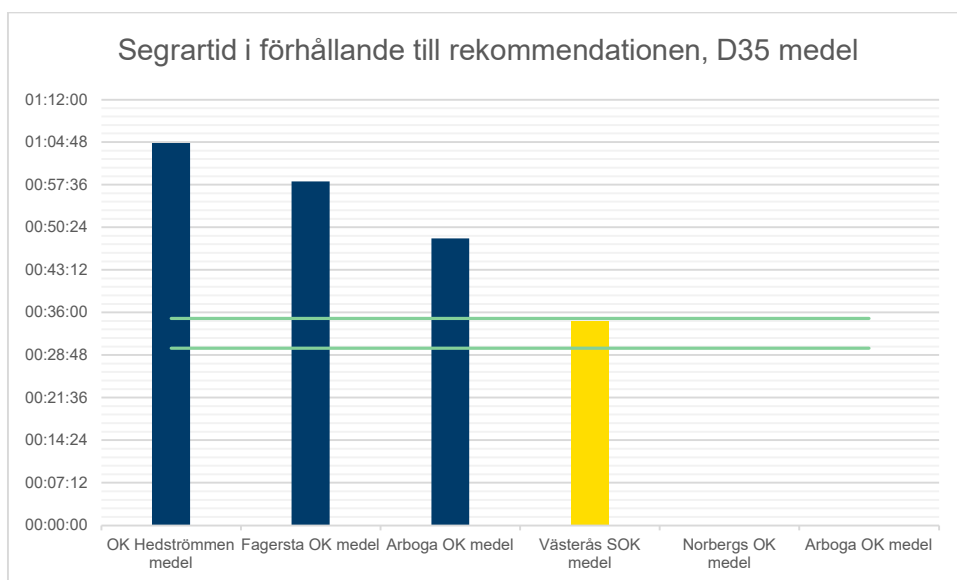

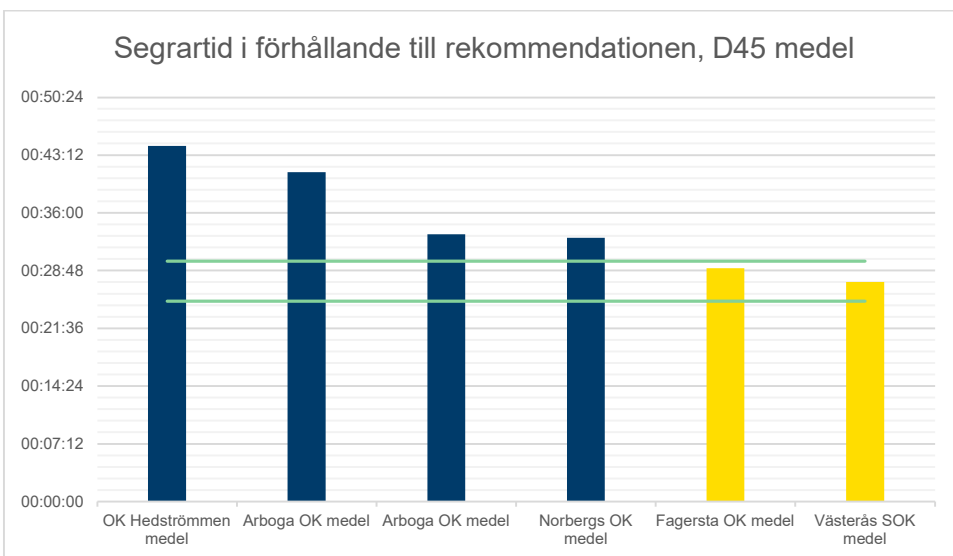
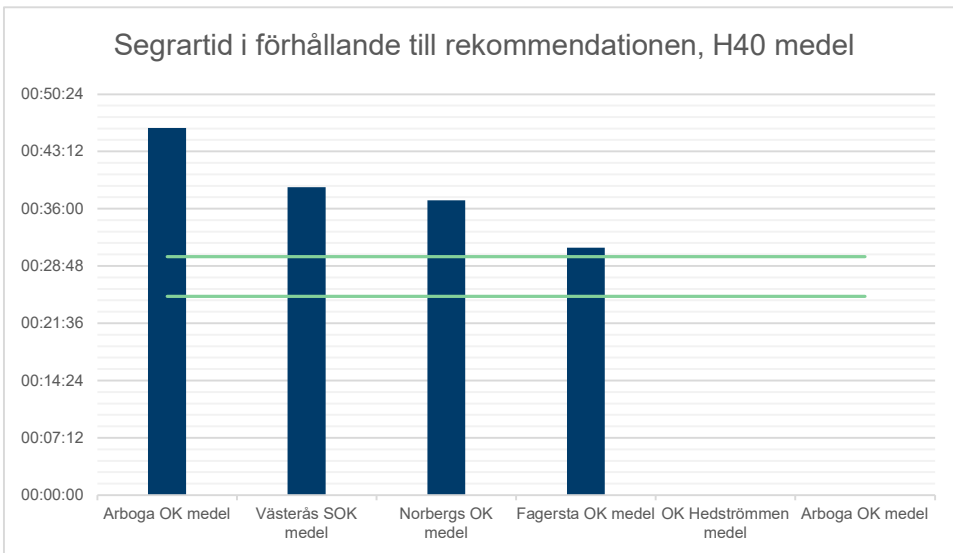
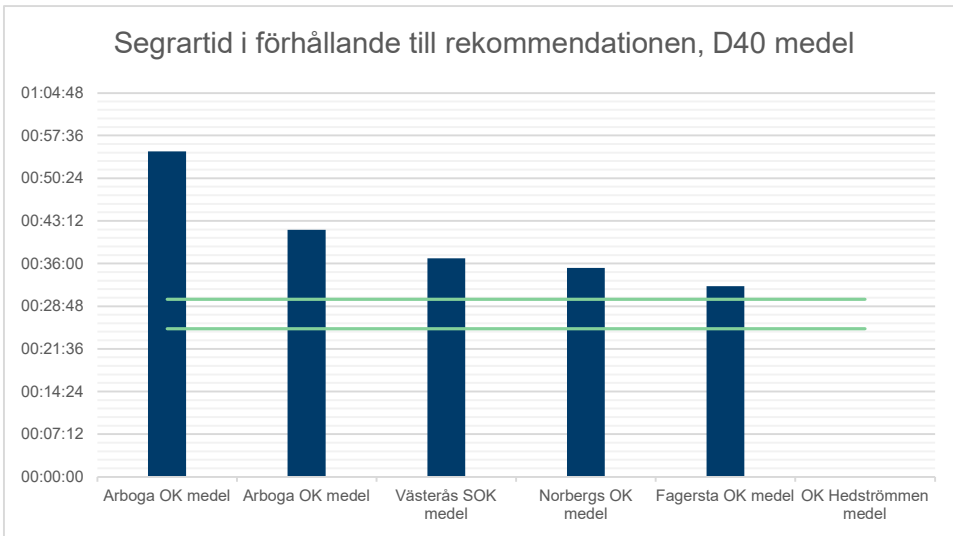

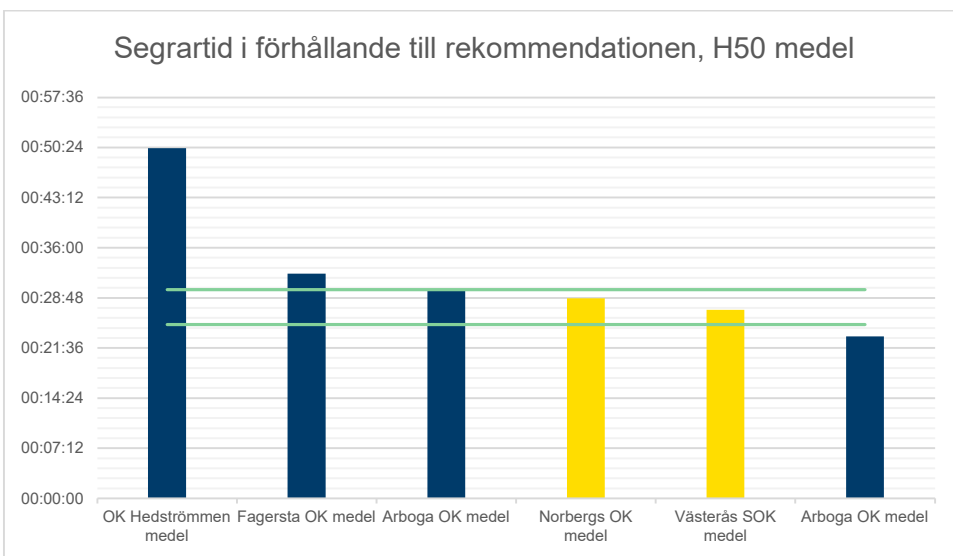
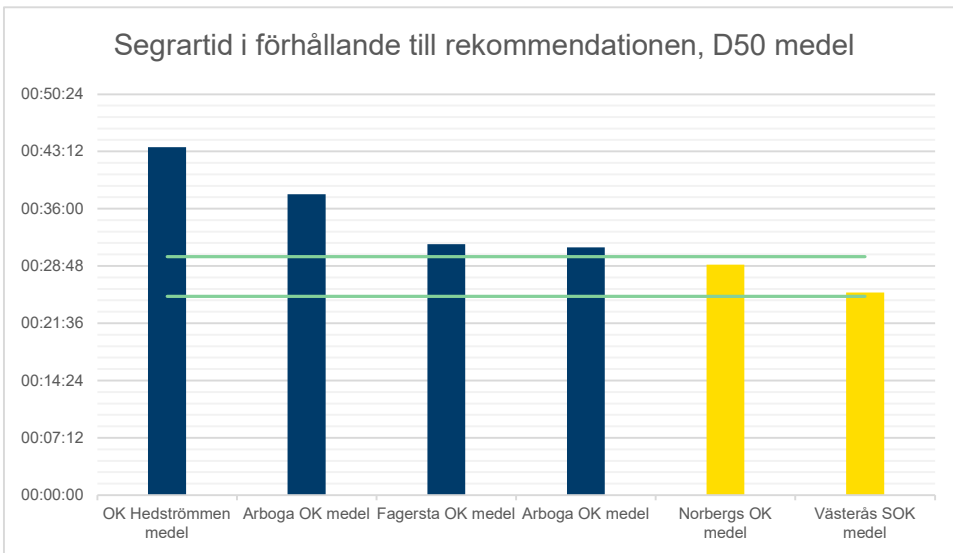
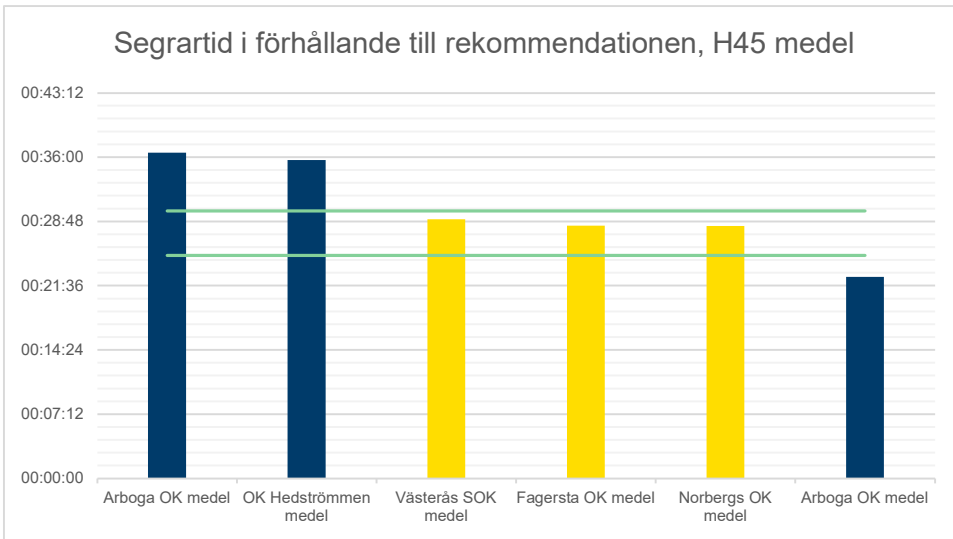

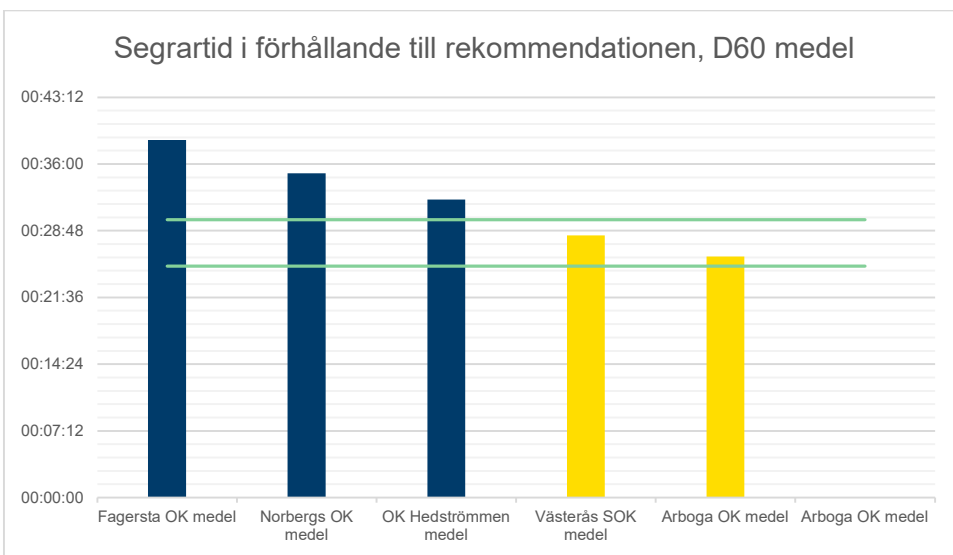
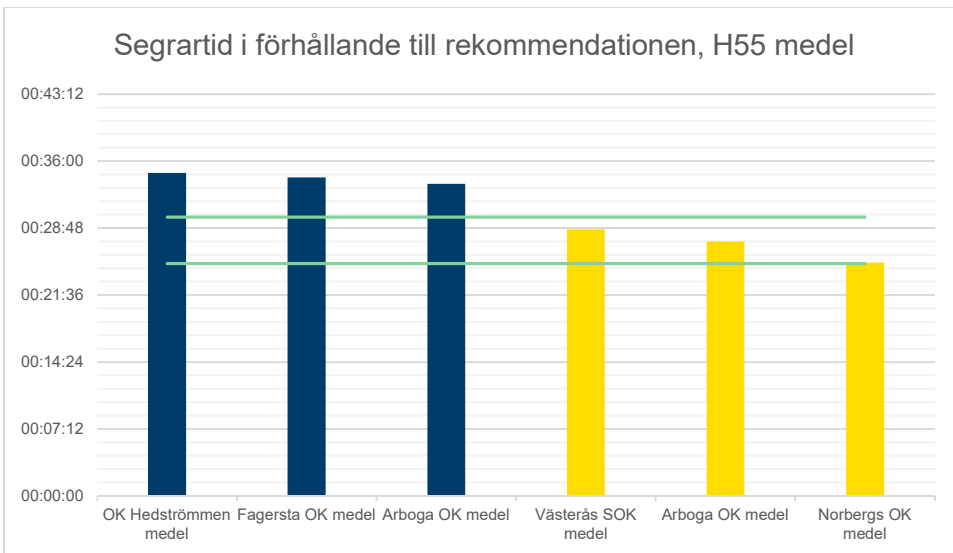
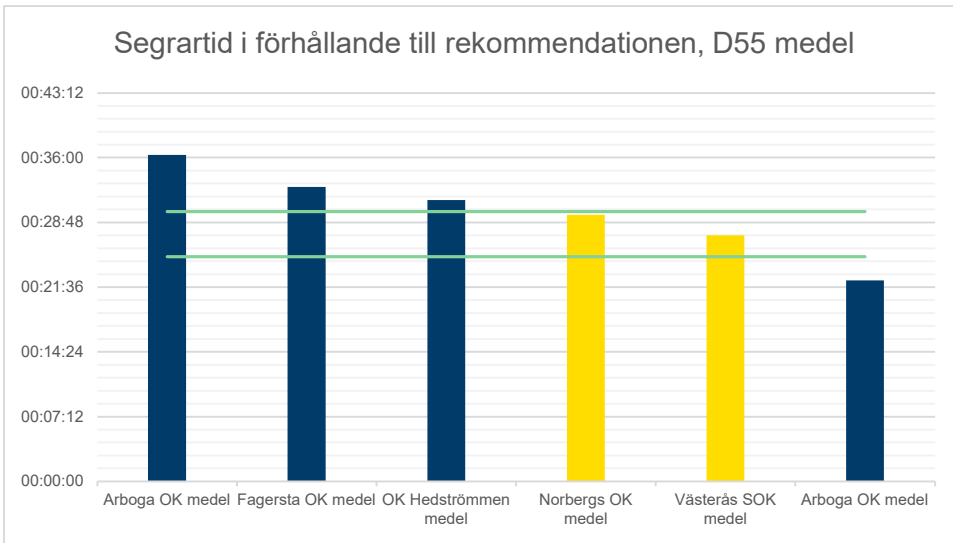

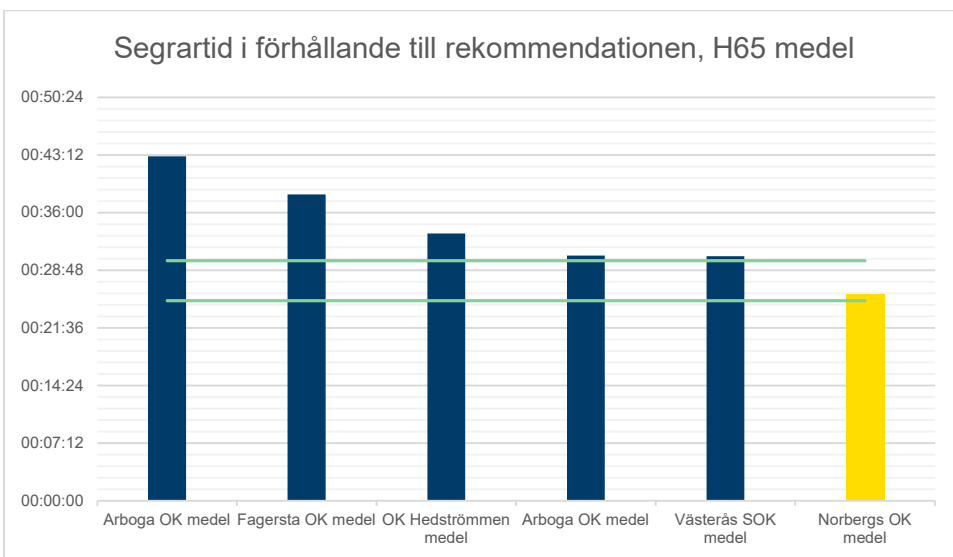
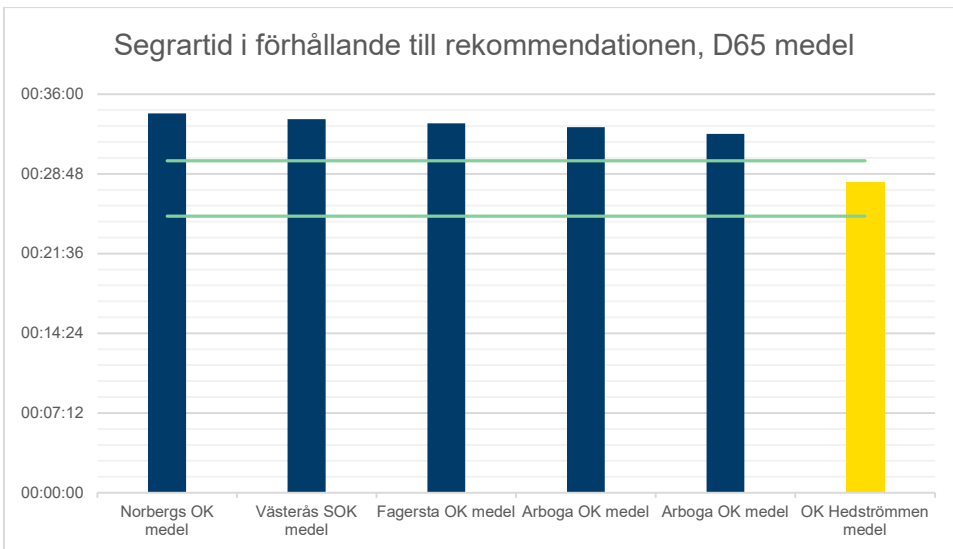
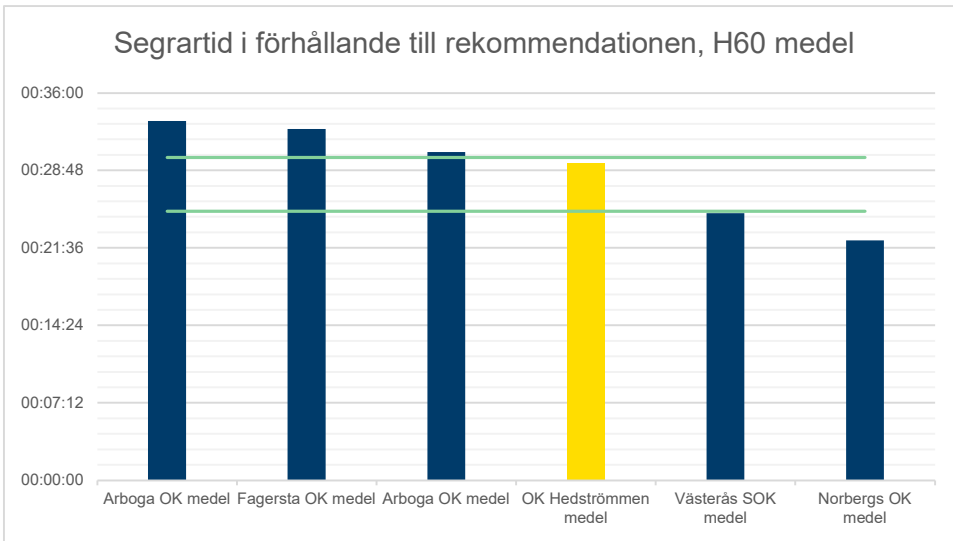

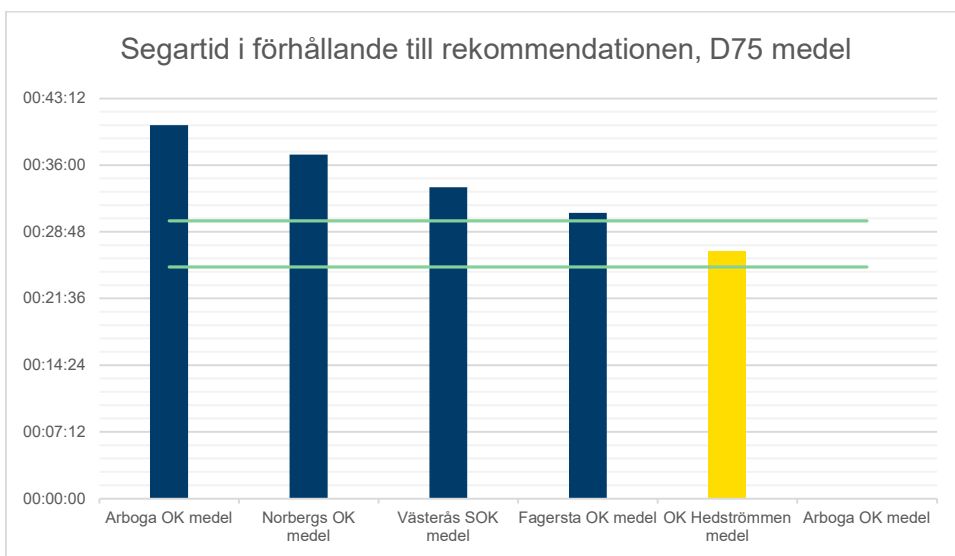
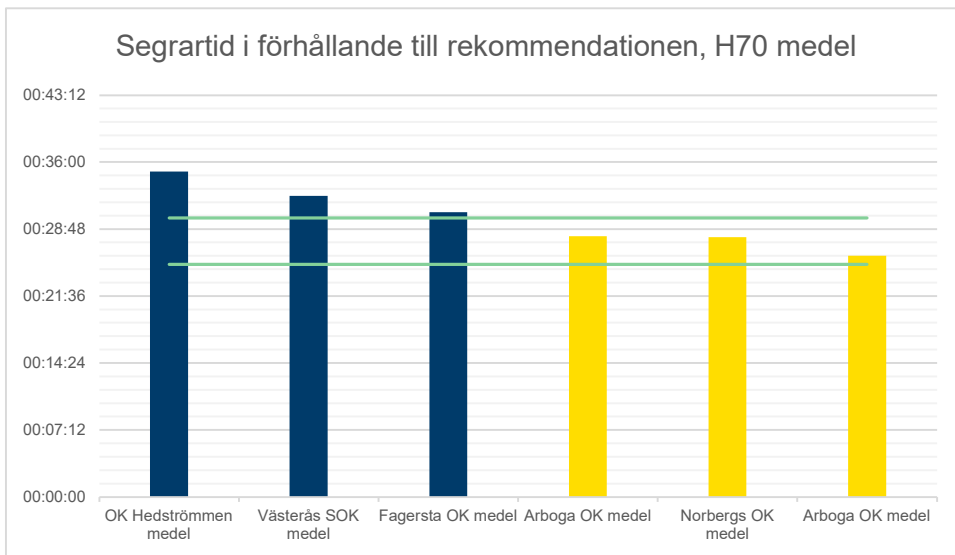
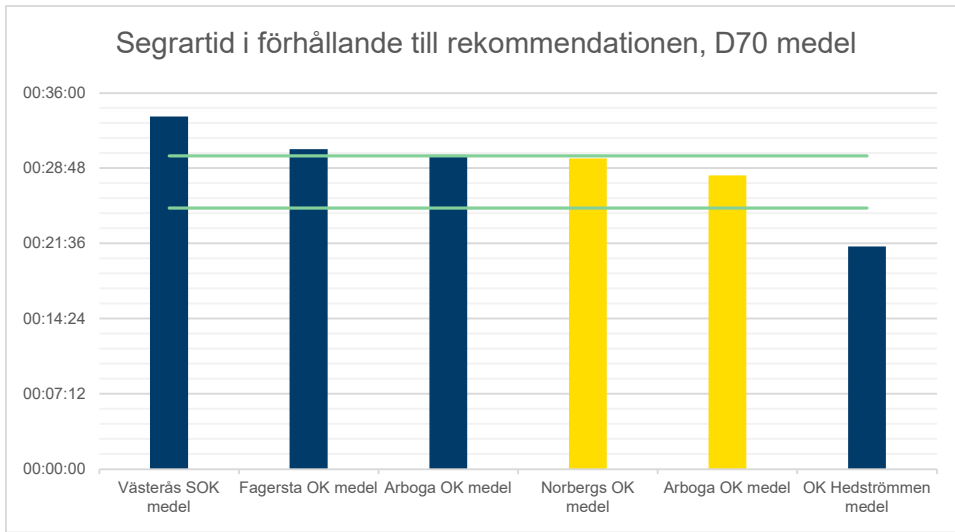

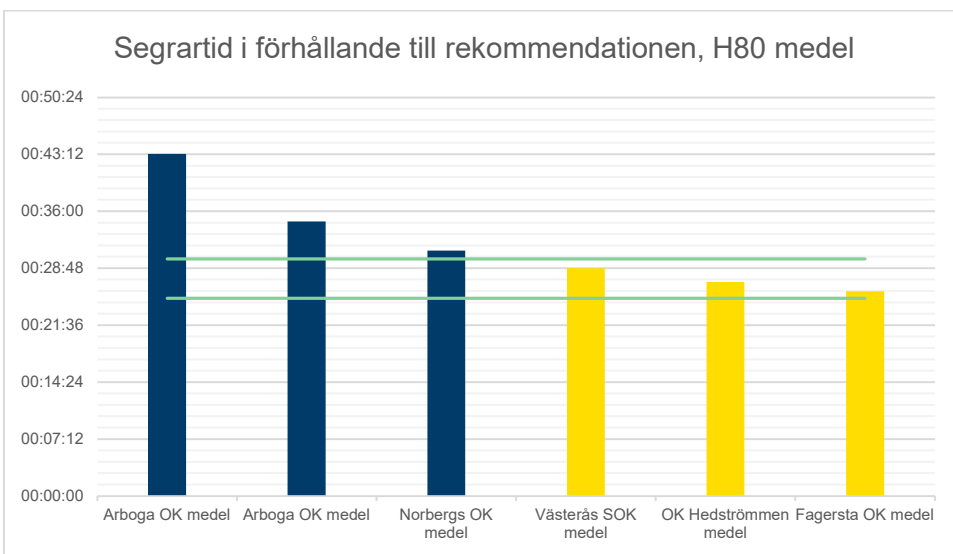
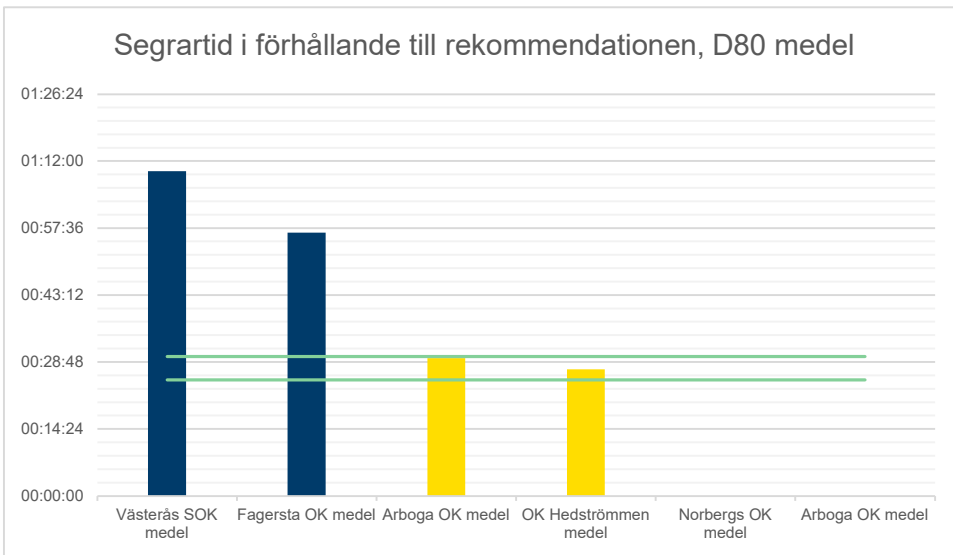
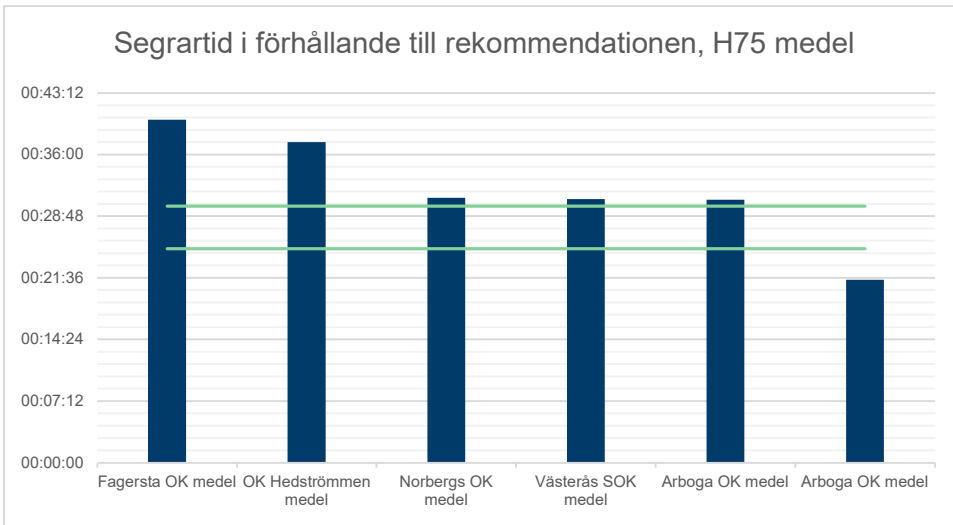

För klasserna DH85 och DH90 utgår rekommendationen från banlängd. Här nedan redovisas utfallet för dessa klasser. Gränsen för att ligga inom ramen för rekommendationen är här satt till +/- 200 meter.

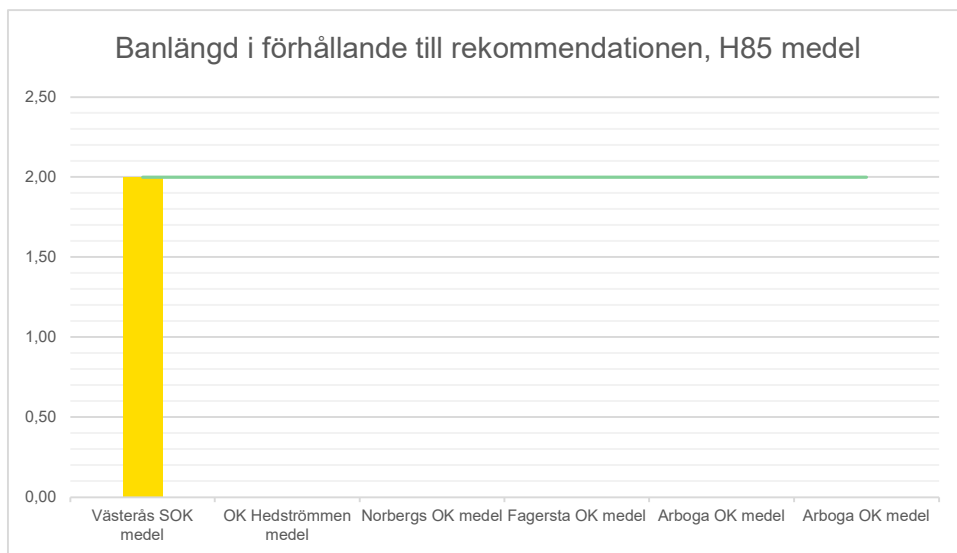

Sprint

Avvikelse från rekommenderad segartid

Diagrammet nedan visar avvikelsen från den rekommenderade segartiden för respektive klass. De gröna linjerna visar den lägsta respektive högsta rekommenderade segartiden. Värdet mitt emellan de gröna linjerna, 100 procent motsvarar tiden mitt emellan rekommendationerna. Exempel: För D/H35 är rekommendationen att segartiden ska ligga mellan 12 och 15 minuter. Det innebär att 100 procent motsvarar tiden 13,30. De gula staplarna visar utfallet för kvinnor i respektive klass och de blå staplarna visar utfallet för män. Staplarna är lika med medelvärdet för samtliga tävlingar i sprint under 2023. Ligger stapelns slut mellan de gröna linjerna är klassens medelvärde inom de rekommenderade segartiderna.

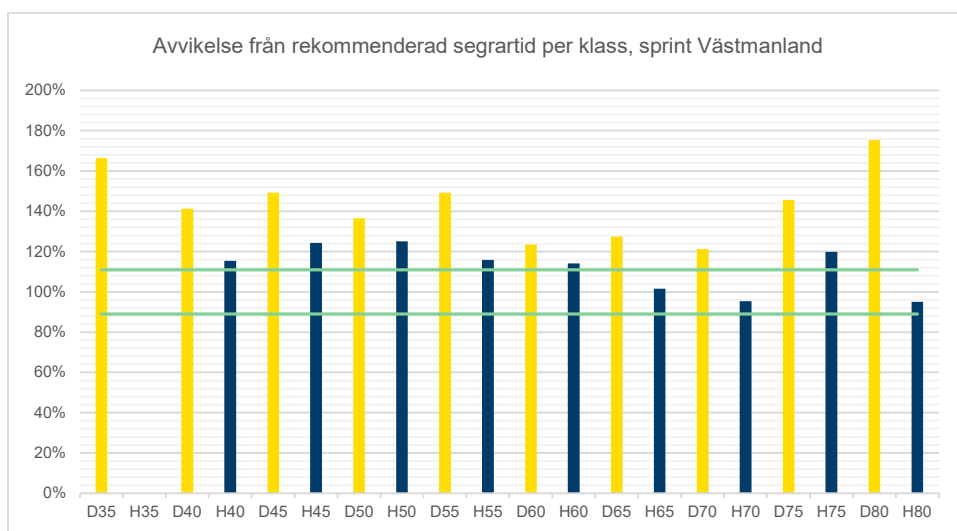

Kvinnors andel av mäns segartid

De gula staplarna visar kvinnors andel av mäns segartid i respektive åldersklass. Värdet utgår från den genomsnittliga segartiden för samtliga långdistanstävlingar i distriktet.

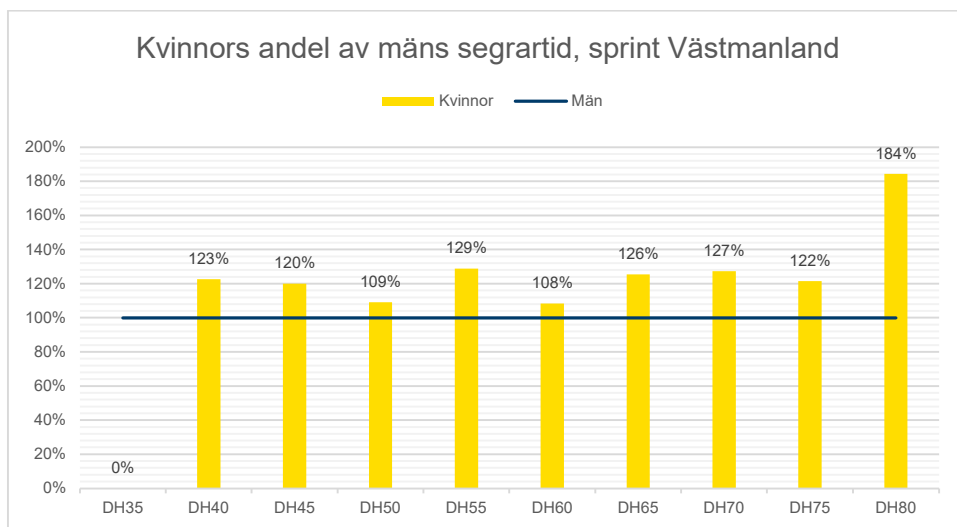

Kilometertider per klass

Diagrammet nedan visar den genomsnittliga kilometertiden för segraren i respektive klass uppdelat på kvinnor och män.

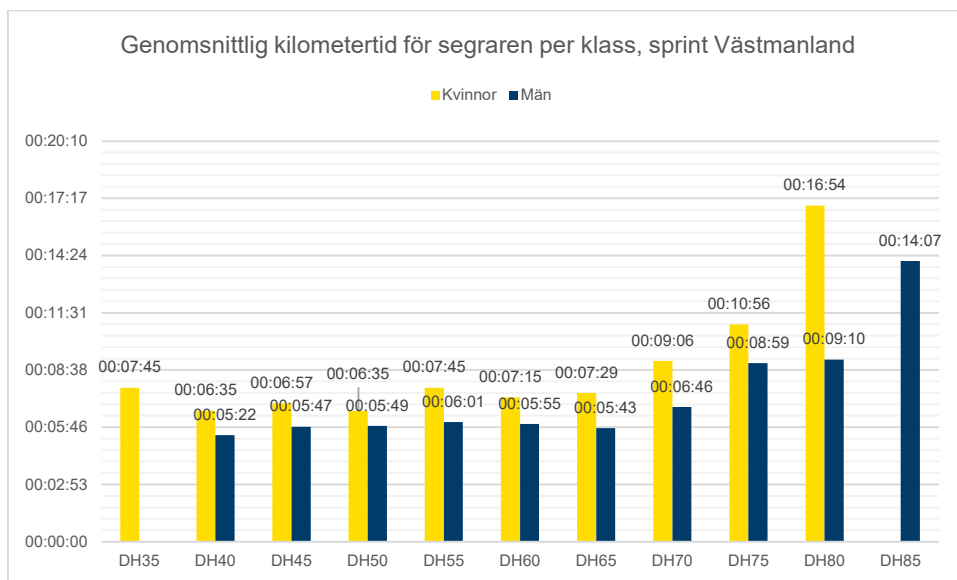

I diagrammet nedan visar de gula staplarna kvinnors andel av mäns kilometertid i respektive åldersklass. Värdet utgår från den genomsnittliga kilometertiden för samtliga långdistanstävlingar i distriktet.

